ТЕМПЫ И КАЧЕСТВО СТРОИТЕЛЬСТВА

С СЕССИИ ГОРОДСКОГО СОВЕТА ДЕПУТАТОВ ТРУДЯЩИХСЯ

(Окончание. Нач. на 1-й стр.)

Вступили в строй цех известняковой муки, цех по производству панелей на заводе стройматериалов и конструкций, сборочный цех завода «Кондиционер», склад метизов завода металлоконструкций, завод травяной муки ППЗ «Константиново».

Строителями района освоено 141 миллион рублей капитальных вложений.

Только по району в 1970 году было освоено 17 миллионов рублей, что на 5 процентов выше годового плана.

Но еще более серьезные задачи поставлены в девятой пятилетке. Строительным организациям района предстоит освоить около 262 миллионов рублей капитальных вложений, на 40 процентов больше, чем в прошлом пятилетии. Только в Домодедовском районе необходимо выполнить работ на 80 миллионов рублей. Предусмотрено построить жилые дома общей полезной площадью 311 тысяч квадратных метров, 4 клуба на 1720 мест, 8 комбинатов бытового обслуживания, 3 поликлиники на 650 посещений, 3 больницы на 500 коек, 10 детсадов, профтехучилище, 10 школ, 16 магазинов, 7 столовых. На селе: 18 коровников на 13 тысяч голов и 17 телятников на 5 тысяч голов, 7 свинарников на 25 тысяч голов, 5 картофелехранилищ и ряд других объектов.

Выработка в строительстве должна возрасти до 40 процентов.

Социалистическими обязательствами на 1971 год предусмотрено построить 40 тысяч квадратных метров полезной площади жилья, 3 детских сада на 420 мест, гостиницу на 90 мест, клуб на 400 мест, торговый центр на 16 рабочих мест и 4 магазина на 34 рабочих места, пять помещений для крупного рогатого скота на 1400 голов, два свинарника на 3600 голов, картофелехранилище на 2200 тонн. За семь месяцев план по генподряду выполнен на 106,8, а собственными силами — на 109,7 процента.

Введено в эксплуатацию 20,4 тысячи квадратных метров полезной площади. Основной строительной организацией в нашем районе является трест «Мособлсельстрой» № 11. Из названного выше объема капитальных вложений только в текущем году ему предстоит выполнить работ по генеральному подряду в районе на 7193 тысячи рублей. Важным фактором успешного выполнения строительно - монтажных работ и ввода в действие производственных мощностей и объектов в установленные планом сроки является повышение производительности труда на основе технического прогресса, совершенствования организации производства, труда и управления в строительстве. За полугодие в целом трест план по выработке значительно перевыполнил, а против прошлого года увеличение составило 10 процентов. Однако ПМК-9 и ПМК-286 не выполнили полугодовой план по выработке, а ПМК-9 и ДСМУ значительно снизили производительность труда по сравнению с прошлым годом. Большим резервом роста производительности труда является ликвидация внутренних потерь рабочего времени, простоя механизмов. Трестом разработаны организационно - технические мероприятия по выполнению заданий первого года пятилетки, рост производительности труда намечено обеспечить за счет комплексной механизации работ, внедрения сборных конструкций, новых эффективных материалов и проектных решений. Принимаются практические меры по переходу к панельному домостроению. Решен вопрос строительства полносборных жилых двухэтажных домов. Уже в этом году такие дома будут строиться в совхозе «Поваринский». Эта конструкция позволит сократить трудозатраты на квадратный метр полезной площади на 7,1 человека-часа.

В тресте 54 хозрасчетных бригады, но эффективность их деятельности пока не на должном уровне, руководители ПМК не создают нормальных условий для их плодотворной работы. Необходимо совершенствовать аккордно - премиальную систему оплаты труда. За истекшее полугодие почти все строительные организации выполнили план по генподряду и собственными силами. Особенно хорошо трудится коллектив строительного управления № 862, возглавляемый заслуженным строителем РСФСР Коломийцем В. А. Коллектив в течение длительного времени добивается высоких производственных показателей. За 6 месяцев план по генподряду выполнен на 137,4, собственными силами — на 145,4 процента. Этот коллектив носит высокое звание коммунистического труда. Неплохо трудится коллектив СМП-102 (начальник Сазонов М. Ф.). Значительно улучшила работу ПМК-8, (начальник Филиппов Н. Г.). Успешно ведется строительство в колхозе «Заветы Ильича», осуществляемое хозспособом.

Несмотря на некоторые положительные показатели в работе отдельных строительных организаций, состояние дел в строительстве вызывает серьезную тревогу. Объем капитальных вложений по району выполнен только на 93,9, жилищное строительство — на 92,5, строительство объектов торговли и общественного питания — на 15,5, строительство сельскохозяйственных объектов — на 87,8 процента.

Главным образом не обеспечивается своевременный ввод объектов, а те объекты, которые предъявляются подрядчикам к сдаче, имеют, как правило, много недоделок и дефектов. Даже после заселения домов поступает много жалоб на всевозможные недостатки.

Большое количество объектов в городе и районе строится Домодедовским СМУ (начальник Николаев Л. К.). Но несмотря на выполнение плана I полугодия по генподряду на 104, собственными силами — на 103 процента, качество сдаваемых объектов низкое.

ДСМУ из-за отсутствия субподрядной организации по устройству наружных коммуникаций, благоустройству и отделочным работам во втором квартале не обеспечило сдачи объектов в эксплуатацию. В денежном выражении СМУ по этим видам работ недовыполнило план на 400 тысяч рублей. Неудовлетворительно ведется строительство по объектам Мособлисполкома. Исключительно плохо ведется строительство на селе такого важного объекта, как центральная усадьба совхоза «Поваринский», выполняемого участком № 2 ПМК-9 треста «Мособлсельстрой» № 11. Причин плохой работы много, но одна из них — слабая трудовая дисциплина. Обеспеченность строительными материалами неудовлетворительная.

Большой объем строительно-монтажных работ выполняет в районе ПМК-286 (начальник Долгов В. И.). План за полугодие по генподряду и собственными силами перевыполнен, однако ввод объектов в эксплуатацию не был выполнен ни в первом, ни во втором кварталах. Работы ведутся в основном на недостаточных объектах. Неудовлетворительно ведутся работы на строительстве картофелехранилища в опытном хозяйстве «Ильинское», зерноочистительного пункта «Петкус» в совхозе «Барыбино», конторы, очистных сооружений. Почти на всех сдаточных объектах работы ведутся неудовлетворительно. В результате плохой организации труда почти на всех объектах отмечается большая текучесть кадров. Недостаточно применяются малая механизация, аккордно-премиальная система оплаты труда. Хозрасчет организован формально. На объектах совершенно отсутствует наглядная агитация.

В текущем году по строительству всех сельскохозяйственных объектов необходимо освоить 12 миллионов 317 тысяч рублей.

К сожалению, следует отметить, некоторые руководители не отнеслись с полной ответственностью к выполнению возросшей программы строительства сельскохозяйственных объектов.

Некоторые руководители невыполнение плана субподрядными организациями не ставят себе в вину. Практика показала, что успех работы субподрядных организаций в большой степени зависит от генподрядчика. За генподрядчиком остается право координировать работы всех организаций. Обеспечение субподрядных организаций фронтом работ, соответствующая помощь способствуют выполнению плановых заданий. Показатель выполнения плана строительно-монтажных работ в суммарном выражении не полностью раскрывает деятельность строительной организаций. Здесь имеется много способов за счет большеобъемных работ выполнить план, не осуществив сдачи объектов в эксплуатацию. Что мы и наблюдаем по многим нашим строительным организациям по итогам истекших семи месяцев.

Наличие часто повторяющихся дефектов в строительстве жилых и общественных зданий, как правило, является результатом низкого технического уровня руководства.

Все еще недостаточен надзор со стороны заказчиков за качеством.

Запущенным участком работы по благоустройству застраиваемых кварталов является озеленение. Строительные организации этому вопросу не уделяют должного внимания, а без озеленения территорий задуманная архитектура зданий и ансамблей обедняется.

Промышленные, сельские предприятия и местные Советы обязаны разработать и осуществить дополнительные мероприятия по благоустройству города и сел. Необходимо привести в полный порядок территории центральных усадеб совхозов и колхозов, животноводческих ферм, хозяйственных дворов, жилых поселков, промышленных предприятий, медицинских и торговых учреждений. Исполкомам сельских Советов, уличным комитетам необходимо более широко привлекать население к безвозмездному участию в благоустройстве. Задача всех домодедовцев сделать свой район районом высокой культуры и быта.

В содружестве с наукой

СУ-862 специализировано на дорожном строительстве, и производительность труда рабочих управления во многом зависит от природных условий. Сейчас строители широко используют сборные дорожные покрытия. Этот индустриальный метод позволил повысить производительность труда и помог свести к минимуму сезонные колебания в выполнении объема работ, сократить текучесть кадров.

Освоение сборных покрытий проходило в содружестве с головным научно-исследовательским институтом Союздорнии. Работники института помогли управлению в обучении инженерно-технического персонала, провели экспертизу проектов.

Большой вклад в повышение выработки внесли и рационализаторы управления. Например, предложение Ю. Н. Вавилова и М. Г. Пакснова по внедрению ускоренного метода изготовления сборных железобетонных дорожных плит на открытом полигоне с немедленной распалубкой помогло сэкономить 62,7 тысячи рублей. На 12,9 тысячи рублей снизило затраты на строительстве новшество И. А. Сульженко, В. С. Маслакова и А. В. Потапова.

В. ВОЛКОВ.

В ПАРТИЙНЫХ ОРГАНИЗАЦИЯХ

Новое пополнение

В ряды коммунистов Константиновской фабрики игрушек пришло новое пополнение. Кандидатами в члены КПСС приняты передовые работницы, ударницы коммунистического труда Т. Ф. Зацепина и Л. Е. Шилина. На первый год новой пятилетки сборщицы взяли повышенные социалистические обязательства и решили выполнить их досрочно, к 7 ноября.

Кроме своей основной работы, они много делают как активисты коллектива. Например, Т. Ф. Зацепина возглавляет профгруппу, а ее напарница является членом фабричного комитета профсоюза. Их ценят не только за хорошую работу, но и за активное участие в организации и проведении концертов, вечеров отдыха.

В. ВОЛОХОВИЧ,
секретарь партийной организации.

Инициатива поддержана

Коллектив завода железобетонных изделий по социалистическим обязательствам должен выработать в текущем году сверх плана 2 тысячи кубометров железобетонных изделий. Взвесив свои реальные возможности, коммунисты предприятия предложили пересмотреть эту цифру и сроки выполнения годового плана.

Выступившие на собрании начальник цеха № 2 Н. Г. Соломенцев, инженер завода В. М. Алексеева, начальник цеха № 1 Ф. С. Малых, заместитель директора А. А. Перов высказались о том, чтобы годовой план завершить к 25 декабря и выработать дополнительно 3 тысячи кубометров различных железобетонных изделий.

Инициатива коммунистов единодушно поддержана коллективом предприятия.

В. МАРКОВ,
зам. секретаря партбюро завода.

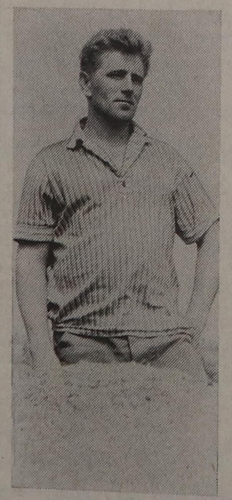

— ОДИН ИЗ ЛУЧШИХ ШОФЕРОВ, — так характеризуют работу водителя Анатолия Петровича Гранского в совхозе «Барыбино». Вместе со своими товарищами он отвозит зерно от комбайнов. Трудится А. П. Гранский на совесть, от души. На его счету уже сотни тонн хлеба, доставленного от «степных кораблей» на тока хозяйства.

На снимке: А. П. Гранский.

Фото М. Евсеева.

Высокое напряжение

Кажется, еще никогда не было таких трудностей на уборке хлебов, как нынче. Зной сменяется прохладой, сильными дождями. Наперекор капризам погоды механизаторы госплемзавода «Константиново» настойчиво повышают темпы жатвы. Упорство в труде проявляют комбайнеры Н. М. Коптилкин, В. А. Селиванов, А. И. Струков и С. С. Шведов, шоферы А. М. Родохлебов, И. Ф. Сорокин и П. Д. Павлов.

...В полдень на Поливановском поле произошла заминка. Пшеница здесь с тучным колосом полегла, перепуталась с густой клеверной травой. Во избежание потерь зерна комбайнеры остановили свои агрегаты, по рации обратились за помощью к руководителям хозяйства.

Спустя некоторое время приехали в поле директор Н. В. Хухрев и главный агроном А. М. Зимин. На месте они дали указание изменить маршруты движения комбайнов с тем, чтобы сильно засоренный и полеглый участок пшеницы можно было скосить позже. Главное, чтобы не было простоя агрегатов!

Групповой метод жатвы, оперативная инженерная и агрономическая помощь позволяют уплотнить сроки жатвы, несмотря ни на какие трудности. К 12 августа в госплемзаводе было убрано 320 гектаров зерновых культур при общей площади в 650 гектаров. На 200 гектарах заскирдована солома.

На механизированном току круглосуточно идет обработка зерна. Хлеб нового урожая нарастающими темпами отправляется на элеватор. Уже сдано государству 500 тонн при плане 450 тонн. Вывозка хлеба на заготовительные пункты продолжается. Всего хозяйство продаст государству не менее 600 тонн чистосортного зерна.

Н. АЛЕКСЕЕВ.

Быстрее в четыре раза

НА ДОМОДЕДОВСКОМ МАШИНОСТРОИТЕЛЬНОМ ЗАВОДЕ внедрена сварка металла с помощью порошковой проволоки. Новый метод, который в основном применяется для соединения толстостенных металлоконструкций, повысил производительность труда в четыре раза по сравнению со сваркой штучными электродами. Значительно снижены потери наплавленного металла.

Ю. ХРОМОВ.

Экономится время

На заводе «Кондиционер» молодые инженеры А. Н. Вшивков и В. Ф. Марковский предложили специальный станок, на котором теперь изготавливают шлифты для микроструктурного анализа. Раньше они делались вручную на чугунной плите, и затрачивалось на такую работу три часа.

На станке шлифты изготавливаются в шесть раз быстрее, чем прежде.

В. ВИКТОРОВ.

ЮНЫЙ ЛЕНИНЕЦ

Тем ребятам, которые старательно желают стать космонавтами, помимо всех требований, предъявляемых к людям этой профессии, необходимо, между прочим, побывать в космосе. На первых порах имеется в виду, пионерский лагерь «Космос», который расположен в лесу, неподалеку от станции Авиационная.

В трех сменах в лагере отдохнули и набрались сил перед новым учебным годом около шестисот пионеров.

Всей пионерской работой и жизнью лагеря руководил совет дружины.

О том, как ребята отдыхают в нашем лагере, как проводят время и веселятся, рассказывается на этой странице.

Г. МЫСИНА,

КВН не помог

Скажу сразу, что кто не был на нашем КВНе, то... словом, мне жаль этих ребят. Такого они никогда не видели и, пожалуй, не увидят. Но все по порядку.

Сережа Зуев был капитаном команды от первого отряда, команду второго — возглавлял Гена Забудский. Для того, чтобы победить наверняка, ребята из первой команды назвали ее КВМ — крути, верти мозгами. Этот факт внес некоторую растерянность в ряды соперников. Но, как показали дальнейшие события, не надолго. Все участники КВНа из второго отряда вышли на сцену в русских народных костюмах.

Самым неожиданным и новым в этом КВНе был конкурс болельщиков.

Затаив дыхание, все смотрели на Олега Конева и Валерия Зайцева (может быть и в самом деле существует так нужная сейчас телепатия!!), которым поручили вспомнить, по каким произведениям Аркадия Гайдара у нас в стране сняты кинофильмы. А думать ребятам было позволено всего шестьдесят секунд. Олег вспомнил пять фильмов, а Валера только два.

Вторая команда вырывается вперед.

Все болельщики не просто хохотали, а стонали от смеха, когда шла разминка. Вот простенький вопросик первой команде:

— Что такое безрыбье?

Мгновенный ответ:

— Место скопления рыбаков.

А когда пришло время проверить, в какой команде лучшая самодеятельность, мы все были приятно поражены: юные и, скажем, талантливые актеры опять же из первой команды пользовались заслуженным успехом (а ведь это очки!). Они разыграли жанровую сценку. Виртуозно, с интересными сценическими находками исполняли роли Сережа Афанасьев, Лена Халимова и Никита Никитский.

А конкурс художников! Самый талантливый, конечно, был в команде первого отряда.

Ребята из второй команды блеснули при выполнении домашнего задания. Необходимо было показать первый день занятий в школе. И мы все очень даже поняли ребят и поверили им, когда пионеры, втянувшиеся в лагерный режим, вдруг среди урока начинали, то жевать, то зарядку делать, то спать, а потом дружно приступали к уборке.

Вообще, второй команде как-то удивительно везло: ведь победили они. А я считаю, что выиграли все мы: и обе команды соперников, и зрители.

К. БУБЕНОВА.

Учимся рисовать

Более десятя ребят занимаются в кружке, которым руководит А. Ф. Войков. Они учатся законам и секретам живописи. Часто мы рисуем с натуры, стремимся точнее передать характер пейзажа или предмета. У Ани Никитиной очень хорошо получаются светотени, солнечные блики. Юра Панов любит море и с удовольствием рисует всевозможные типы парусников. Хорошо и точно передает цвет Оля Вуколова.

Кроме того, А. Войков очень много и интересно рассказывает о живописи, ее истории, о художниках. Свои беседы он сопровождает показом репродукций.

Игорь ОКОРОЧКОВ.

ЧЬЯ МОДЕЛЬ ЛУЧШЕ?

Интересно своими руками изготовить модель планера. Нашим кружком руководит Анатолий Васильевич Пчельников, выпускник института инженеров гражданской авиации. Леша Мерлаков, Олег Конев, Сергей Ткачев и Гена Забудский уже сделали свои модели. Через несколько дней, когда все ребята закончат работу, состоятся соревнования. На них мы и узнаем, чья модель лучшая.

Саша КРЮКОВ.

Пою родное Подмосковье.
На снимке: пионеры первого отряда на досуге. На первом плане с аккордеоном Сережа Веселов.

Фото Г. Мысиной.

По сигналу ракеты

К ИГРЕ «ЗАРНИЦА» В ПИОНЕРСКОМ ЛАГЕРЕ ГОТОВИЛИСЬ ДАВНО. Изучали материальную часть противогаза, правила пользования им, внимательно слушали беседы по гражданской обороне.

И вот этот день настал. На линейке в строю стоят два отряда. Одним командует Сережа Зуев, вторым — Андрей Матвеев. Командующий игрой майор запаса В. М. Румянцев, принявший рапорт от командиров, объяснил задачу.

Звучат слова команды, и ребята выходят на старт. Взвилась ракета, Гена Забудский и Юра Подобаев хорошо пробежали пятьдесят метров, а при «ядерном взрыве» заняли правильную позицию: легли лицом к земле, ногами к эпицентру взрыва, запрятав под себя руки.

На следующем этапе санитарки Люба Каковкина и Лена Полунина оказали первую медицинскую помощь «раненой» Оле Зуевой — перевязали рану в области левого плеча, правильно наложили жгут. Но когда переносили «раненую», делали это небрежно, поэтому им присудили штрафное время — две секунды.

С нетерпением девочек ждали на следующем этапе Саша Горячев и Радик Сафиулин. Им предстояло преодолеть пятидесятиметровую полосу в противогазах. Так как ребята много тренировались до этого, то на этапе ни одного замечания не получили. Аналогичные задания были у Саши Крюкова и Игоря Окорочкова. Но только им пришлось все это делать в густом дыму.

Как только они передали эстафету двум Сережам — Афанасьеву и Ткачеву, те сразу заняли исходную позицию, надев противогазы и подготовив винтовки. В небе появился воздушный «десант». Парашютистов имитировали воздушные шарики. Юнармейцы метко поразили их: Ткачев — четыре, а Афанасьев — два шара. Саша Исаев и Женя Евсеенин тоже вели стрельбу из «оружия», но только по прудной мишени № 7. Ребята, к сожалению, подвели свои команды: Саша заработал две штрафные секунды, а Женя — десять.

Как и положено командирам, Сережа и Андрей выполнили задание отлично. На последнем этапе им выдали по пять патронов: нужно было поразить два воздушных шара. Оба товарища управились двумя выстрелами.

После финиша игры командующий Василий Михайлович Румянцев подвел итоги и сделал анализ. Действия юнармейцев в основном на всех этапах получили хорошую оценку. Победили ребята второго отряда, их время девять минут и сорок семь секунд. Двадцать секунд проиграл им первый отряд. В честь победителей прозвучал салют.

Долго потом в отрядах возбужденные игрой ребята обсуждали сегодняшний день. Хорошо, что с многими положениями игры они познакомились еще в школе. Приобретенные там знания и навыки здорово помогли в лагере.

Н. КИШКИН.

На снимке: командующий игрой майор запаса В. М. Румянцев еще раз уточняет с ребятами маршрут.

Фото Г. Мысиной.

Наши чемпионы

Стоит ли говорить, что у нас в лагере не было ни одного человека, который не любил бы заниматься спортом.

В каждом отряде проводилась спартакиада, которая являлась составной частью общелагерной. Сильнейшие спортсмены оспаривали личное первенство в финальных встречах. После финала выявились чемпионы лагеря.

В беге на шестьдесят метров ими стали Женя Евсенин — восемь и две десятых секунды и Наташа Забудская — 9,1. Дальше всех бросили мяч Сережа Зуев — 42 метра и Надя Коковкина — 27,6. Сергей стал чемпионом и в прыжках в длину — 3 метра 92 сантиметра. Среди девочек — Люда Кузнецова, ее результат 3 метра 67 сантиметров.

В плавании первое место разделили Юра Ильяшенко и Гена Забудский — тридцать метров за 27 секунд. А время Люды Кожевниковой — 29,9 секунды. Чемпионом по шашкам и шахматам стал В. Зайцев. Он же был лидером и в соревнованиях по настольному теннису — восемь очков из десяти. С таким же результатом у девочек победила Капа Бубенова.

„БАРАНКИН, БУДЬ ЧЕЛОВЕКОМ"

В Доме культуры авиаторов скоро состоится премьера спектакля «Баранкин, будь человеком», который готовит драматический кружок лагеря под руководством Людмилы Андреевны Гладких.

Пьеса эта о двух мальчишках — Баранкине и Малинине, которые плохо, очень плохо учились. И окружающие не уставали уговаривать каждого: «Будь человеком, учись!» И вот это «будь человеком» настолько надоело Баранкину и Малинину, так их этой фразой допекли, что наши герои решили стать... робыльками.

Гм, и если кто теперь знает, какая трудная и хлопотливая жизнь у воробья, так это только Баранкин и Малинин. Ведь воробью также надо учиться многому: и гнездо вить, и от кошки воврема удирать, и многому другому. И наши друзья решили стать мотыльками. Только это сделали — вновь разочарование: мотыльки всю зиму проводят в спячке! А хоккей?! А фигурное катание?!! Нет уж, Баранкин и Малинин твердо решают ни в кого не превращаться и хорошо учиться.

Роль Баранкина поручена Андрею Матвееву, а Малинина — Генё Забудскому. Все, кто бывал на репетициях, едины в мнении, что у Андрея здорово получается. Правда, сам он не очень уверен в этом.

— Главное и самое трудное — это вжиться в роль, — говорит Андрей. Ну, а ребята интересуются:

— Андрюш, а не боишься, что так вживешься, так войдешь в роль двоечника, что потом в учебном году забудешь «выйти»?

Вопрос... сами понимаете, какой вопрос!

Но Андрея им не смутишь.

— Играть Баранкина не так уж трудно, — продолжает он. — Ведь у каждого из нас в учебном году бывали неприятности: не выучишь урок — соответствующая оценка. Словом, ситуация знакомая. А вот воробьем еще никто ни разу не был. Как играть его, как воврема удрать от кота? — и Андрей внимательно посмотрел на кусты, где чирикали и задирались друг с другом воробьи...

В пьесе есть роль старосты класса Фокиной. Ее играет Лена Халимова. Сама Лена в своем классе не раз была старостой. Так что многое ей знакомо.

— Но Фокину не любят, даже ненавидят двоечники, — сокрушается Лена. — В жизни проще. А вот, чтобы тебя не любили,— с этим я сталкиваюсь впервые. Поэтому роль Фокиной не назовешь легкой...

Как бы то ни было, что ни говорили бы, а репетиции идут строго по расписанию.

Г. ВАСИЛЬЕВА.