ПАРТИЯ—НАША НАДЕЖДА И СИЛА,

КОММУНИСТЫ ВЕДУТ

НАПРЯЖЕННО трудился в дни ленинского юбилея коллектив нашего предприятия. Пятилетний план по реализации продукции был завершен 14 октября 1970 года, а план юбилейного года — 20 декабря, на пять дней раньше чем было записано в социалистических обязательствах.

Конечно, достижения не пришли сами по себе. Это результат большой организаторской и воспитательной работы коммунистов, трудовых усилий всего коллектива. Коммунисты показывали личный пример в труде. Среди тех, кто досрочно завершил пятилетку, ударниками ленинской юбилейной вахты у нас называют В. И. Тимофеева, И. А. Грунина, А. В. Обухова, М. Е. Голубева, А. И. Бугаева, Л. М. Гусарова и других.

Одним из активных рационализаторов является И. Д. Студилин. Его предложение по улучшению косинуса «фи» принесло предприятию условно - годовую экономию в 12 тысяч рублей. Внедрение рационализаторского предложения коммунистов В. М. Бадальянца и Н. Д. Глазова, направленного на бережливость воды, дало экономию в 13,5 тысячи рублей.

Партийная организация не раз рассматривала вопросы о роли коммунистов в повышении культуры и эффективности производства, использовании внутренних резервов. С докладами выступали коммунисты В. В. Худодян, А. А. Барамзин, В. П. Ларионов.

Принятые партийные решения настойчиво проводились в жизнь.

В эти дни коммунисты нашей парторганизации ведут работу по мобилизации коллектива на достойную встречу XXIV съезда КПСС, успешное выполнение плана девятой пятилетки.

В. ВИНОГРАДОВ,
делегат партийной конференции.

Имя Петра Кузьмича Степанова хорошо известно труженикам Константиновской шерстопрядильной фабрики. Его по праву можно назвать ветераном предприятия. Здесь он трудится с 1933 года.

Вернувшись на родную фабрику, коммунист П. К. Степанов стал работать также самоотверженно, как и бил врагов. За высокие достижения в мирном труде партия и правительство наградили его орденом Ленина.

Большой отряд коммунистов шерстопрядильного предприятия оказал Петру Кузьмичу высокое доверие, избрав его делегатом на вторую городскую партийную конференцию.

НА СНИМКЕ: помощник мастера П. К. Степанов.

НА ГЛАВНОМ УЧАСТКЕ

КАЖДЫЙ коммунист Шебанцевской фабрики целлулоидных изделий хорошо понимает, что самый верный путь к повышению производительности труда — техническое и организационное усовершенствование производства и личное участие в нем.

В январе этого года на фабрике были установлены два высокопроизводительных термопластавтомата. Сборщица коммунист З. И. Шавыкина в короткое время освоила новую специальность и работает без брака.

Электрики А. П. Трушин и М. И. Баринов изучили электроустройство автоматов и сейчас занимаются наладкой станков на всей фабрике. Коммунисты Трушин и Баринов продуманно организовали свой труд: они заранее подготавливают запчасти, делают заказы на недостающие детали, без задержки проводят наладку аппаратов. По их вине не бывает простоя оборудования.

Многие коммунисты выступают инициаторами технического творчества. Например, ценную идею подсказала сборщица А. Ф. Понамарева: она предложила изменить форму изделия курка, и это новшество принесло много выгоды. Раньше деталь делали на ручных прессах, а теперь — на термопластавтоматах: экономится время, труд на операции стал легче, кроме того, появилась возможность заменить целлулоид на полипропилен, который стоит в три раза дешевле.

В. ИВАНОВ,
наш общественный корреспондент.

В ДРУЖНОМ КОЛЛЕКТИВЕ

Коллектив молочнотоварной фермы экспериментальной базы ЦОС ВИУА невелик. Там работают одиннадцать основных доярок и три подменных. За прошлый год надой на фуражную корову составил в среднем по ферме 4511 килограммов, что выше результата шестьдесят девятого года на 111 килограммов.

С первых дней нового года взятые темпы не снижаются. Прибавка к среднесуточным надоям прошлого года составляет два килограмма.

Что же помогает дояркам хорошо работать? В первую очередь, конечно, их собственное старание, строгий распорядок дня, умение подойти к каждому животному по-особенному.

Многое значит и своевременная доставка кормов. Здесь животноводам помогли коммунисты, которые на одном из заседаний партбюро решили организовать кормовую бригаду, которая работает сейчас по скользящему графику, без выходных дней.

Партийная организация никогда не оставляет без внимания доярок и скотников. Есть у них и свой партийный «шеф» — Лидия Савельевна Мирошникова, научный сотрудник ЦОС ВИУА, кандидат сельскохозяйственных наук. Она — частый гость на ферме: то придет и расскажет о последних событиях в стране и в мире, то прочитает лекцию на интересную для всех тему.

В. ВАСЕЧКИН, директор ЦОС ВИУА.

Впервые в «Ильинском»

По инициативе партийного бюро в опытно - производственном хозяйстве «Ильинское» впервые организована зимняя учеба полеводов и механизаторов. Первую и третью субботу месяца они собираются вместе, слушают лекции и доклады специалистов.

Механизаторы, одновременно с занятиями в агротехнической школе, посещают курсы повышения квалификации. Весной они сдадут экзамены и, надо надеяться, станут многие из них первоклассными трактористами.

Занятия в школе механизаторов и полеводов всегда заканчиваются лекциями на общественные и политические темы. На последних занятиях перед тружениками «Ильинского» выступил прокурор Г. М. Шик с докладом на тему «О новом изменении в советском законодательстве». Заместитель председателя горисполкома Ю. Д. Абрамов рассказал о государственном плане развития района на 1971—1975 годы.

Занятия агротехнической школы привлекли много слушателей. Ее посещают 70 человек.

В. САЛЬНИКОВ,
директор ОПХ «Ильинское», делегат партийной конференции.

Учить, воспитывать

В НЫНЕШНЕМ учебном году наша школа перешла на обучение по новым программам, что накладывает серьезную ответственность на партийную организацию. Именно коммунисты должны в первую очередь полностью овладеть наукой педагогики и передать опыт всем учителям.

Одной из форм приобретения знаний, обогащения их марксистско - ленинской теорией является учеба в системе партийного просвещения. В школе постоянно действует кружок, в котором занимаются пятьдесят человек. Руководит семинарскими занятиями коммунист Э. А. Илюхина. В прошлом году слушатели изучали работу В. И. Ленина «Государство и революция». Теперь выбрана другая тема занятий: «Работа В. И. Ленина «Пролетарская революция и ренегат Каутский» и ее значение в развитии учения о диктатуре пролетариата».

Есть у нас и первичная организация общества «Знание». Она проводит работу как в школе, так и вне ее. Так, на одном из предприятий города члены общества прочитали лекции: «Ленин и наука», «Освоение космоса и религия», в жилпоселке состоялась лекция о воспитании подростков. Председателем первичной организации является коммунист И. Н. Бухарева.

Одним из факторов, от которых зависят успеваемость и дисциплина в школе, является деятельность наших профсоюзной и комсомольской организаций. Коммунисты всегда оказывают им поддержку и помощь. В школе открыта «Ленинская комната». Избран ее совет. Он провел 36 различных мероприятий, проводились лекции, доклады, беседы, открытые классные часы, встречи с ветеранами войны, что также, считаем, принесло немалую пользу учащимся.

Сейчас, когда все советские люди готовятся достойными делами встретить XXIV съезд КПСС, коммунисты нашей школы, все учителя стремятся как можно лучше вооружить учащихся прочными знаниями всех наук, воспитывать в духе коммунистической морали.

П. БЛОХИНА,
делегат партийной конференции.

БАЗА РОСТА

От съезда к съезду

В АПРЕЛЕ прошлого года совхоз «Барыбино» отметил свое десятилетие. В шестидесятом году на базе пяти слабых колхозов было создано новое крупное хозяйство.

Было трудно поднимать его на ноги. В то время я работал управляющим вторым отделением, и о том, как тогда жил совхоз может сказать всего одна цифра: мы получали по 7 центнеров зерна с гектара. За десять лет мы не смогли подняться до уровня соседних гигантов, но с точки зрения сегодняшнего дня барыбинцам названная цифра кажется уничтожающе маленькой.

Зерно было главной проблемой, за которую взялось молодое хозяйство. В шестьдесят седьмом году урожайность перевалила за двадцать, в прошлом году с гектара получили по 28,7 центнера с гектара.

Если вспоминать о том, как решался вопрос вопросов, то на память приходят одни трудности. И потому гораздо приятнее (да и справедливее) будет сказать о том, как много сделали наши люди. Среди них — Павел Иванович Новоселов, управляющий третьим отделением, член парткома совхоза заведующий мастерскими Иван Николаевич Яблочкин, Александр Яковлевич Таратынов, который руководит работой четвертого отделения.

Я не случайно назвал имена специалистов среднего звена, людей большого практического опыта, коммунистов, чьи знания помогли хозяйству добиться неплохих результатов.

В семидесятом году валовое производство сельхозпродуктов составило: зерна — 5900 тонн, картофеля — 3298 тонн, молока — 5550 тонн. Если сравнивать такие периоды, как 1961—1964 годы и 1966—1970 годы, то производство зерна увеличилось более чем в два раза, производство картофеля — почти в полтора раза, молока — на 7000 тонн, мяса — на 433 тонны.

Может быть, эти цифры покажутся кому-нибудь не особенно внушительными. Но тот, кто работает в совхозе последние десять лет, знает, как нелегко они достались. Не хватало техники, удобрений, рабочих рук. В начале шестидесятых годов в животноводстве было почти кризисное положение: скот болел, не было кормов, стадо негде было разместить на зиму.

Вопрос о производстве молока заменил проблему зерна, которая, если и не была решена, то, во всяком случае, ясно виделись перспективы положительных сдвигов.

Как и всегда, во главе всех дел встал партийный комитет. Коммунисты резко ставили вопрос об улучшении кормовой базы. Снабжение фермы кормами — тема не одного партийного собрания. Активность коммунистов, расчеты и мероприятия специалистов, упорный труд каждого животновода позволили за время с 1964 по 1969 годы увеличить годовой надой на фуражную корову с 2574 кг до 3334 килограммов. На фермы пришли новые доярки, новые руководители, многими из которых мы можем гордиться.

Когда Николай Семенович Соловьев принимал руководство Гальчинской фермой, он сказал в дирекции и парткоме: «Ферму поставлю на ноги». Сам себе установил срок — полтора года. Честно говоря, мы ему тогда почти не поверили: уж очень быстро он захотел все сделать. Но Соловьев сдержал слово. В начале шестьдесят девятого года Гальчинские животноводы плелись в хвосте, а нынче, по приросту продуктивности, вышли на первое место в районе. Дали прибавку к надоям прошлого года в 692 килограмма.

Партком совхоза очень многое сделал в расстановке кадров. Николая Никитича Козырева он направил на Введенскую ферму бригадиром. Зоотехник с высшим образованием пошел, как у нас говорят, «на прорыв». И что же? В этом году введенцы работают отлично. В семидесятом они дали солидную прибавку к уровню предыдущего года и взятых темпов не снижают.

Механиком в четвертом отделении работает молодой коммунист Валерий Тихомиров, гордость нашего совхоза. За пять лет он приобрел солидный опыт, стал среди механизаторов большим авторитетом. В том же четвертом отделении отлично трудится коммунист Виктор Александрович Тарасов, звеньевой, который получает самые высокие урожаи картофеля в совхозе и при самой низкой себестоимости.

За последние пять лет в совхозе изменилось все, даже внешний его облик. Построено три шестидесятиквартирных дома, новые животноводческие помещения, хранилища для зерна и картофеля.

Но то, что построено, это только начало. Уже заложены новый коровник на четыре тысячи голов и телятник на 200. Начали строить дорогу во Введенское. Строительство животноводческих помещений для нас главное. Так же, как главное — кормовая база.

Поголовье крупного рогатого скота постоянно растет, и мы не должны, не имеем права сдерживать производство молока и мяса.

Связующим центром всех проблем хозяйства была и есть экономика. Еще совсем недавно, в 1967 году, мы ставили себе задачу — уйти от убытков. А сегодня ставим задачу — добиться миллионной прибыли. Это реальная перспектива. Она так же реальна, как те сдвиги, которые произошли в совхозе в основном за последние пять лет.

Заработная плата в среднем каждого рабочего за год составляла шесть лет тому назад 76 рублей. В 1965—97 рублей. В прошлом году — 130 рублей. В шестьдесят седьмом году была получена первая прибыль 132 тысячи рублей. Нынче она равняется 400 тысячам.

То, чего достиг совхоз за последние годы, — это только база для будущего роста. Постановления июльского (1970 года) Пленума ЦК КПСС, наши усилия по мобилизации внутренних резервов открывают перед нами большие реальные перспективы и дают полную уверенность в том, что все задачи, которые ставит перед нами партия, будут решены.

Ф. ОВЕРЧУК,
директор совхоза «Барыбино», делегат партийной конференции.

ПАРТИЯ—НАШ РУЛЕВОЙ!

ЖИЗНЬ ДИКТУЕТ

В МИНУВШЕМ пятилетии рабочие, служащие, инженерно-технические работники нашего управления успешно справились с поставленными перед ними задачами. За этот период были сданы объекты — всего на сумму 31 миллион руб.

Партийная организация, решая главную задачу — мобилизацию строителей на выполнение производственных заданий и принятых социалистических обязательств,— в своей повседневной работе стремилась оказывать партийное влияние на все стороны жизни и деятельности коллектива.

Как оно у нас осуществляется?

Прежде всего, правильной кадровой политикой. В подавляющем большинстве случаев производственные участки и службы, общественные организации у нас возглавляют коммунисты. Так, например, нас одно время беспокоило положение дел в профсоюзной организации участка №4. И партийное бюро решило рекомендовать председателем цехкома коммуниста С. И. Бирюкова. Строители согласились с нами, и теперь здесь дела заметно улучшились.

Мы с большой ответственностью подходим к планированию работы бюро, партийных групп. При составлении плана работы мы учитываем требования жизни, положение дел в управлении. Подсказывают и сами коммунисты вопросы, которые необходимо обсудить на заседании бюро, на партийном собрании.

Мы стремимся систематически практиковать самоотчеты коммунистов. При этом не только по-партийному оцениваем жизнь и работу своего товарища, но и одновременно оцениваем в какой-то мере и работу организации.

В коммунистическом воспитании, несомненно, велика роль лекций, бесед, политинформаций, которые у нас регулярно проводятся. Недавно мы обобщили опыт инженерно - технических работников по организации и проведению воспитательной работы. Эта же задача решается на занятиях в системе политпросвещения, где учатся более ста человек. Но главное — мы требуем от каждого члена партии принципиальности во всех вопросах, нетерпимости ко всему, что нам мешает.

Так стремится работать и партийное бюро. Так, когда мы рассматривали работу ЖЭКа, члены бюро не ограничились резкой критикой в адрес этой организации, а дали партийную, принципиальную оценку руководству и оказали недоверие бывшему ее начальнику Д. Нагайкину. Трест учел нашу просьбу и освободил его от занимаемой должности.

Гласность также играет большую роль в воспитании и коммунистов, и коллектива. Каждое партийное собрание начинается с информации, что сделано по принятым решениям. На участках в бригадах регулярно выходят стенные газеты, «молнии».

..Более десяти лет работает у нас машинист бульдозера И. И. Турко. Однажды он опоздал на работу. Конечно, можно было и простить, но на участке № 5 подошли к этому вопросу принципиально и пожурили его в газете. Обиделся, но потом понял и с критикой согласился.

И тот факт, что в коллективе создана обстановка требовательности и принципиальности, и объясняет то, что на этом участке в прошлом году было всего два случая нарушения трудовой дисциплины, а за пятилетие уволилось с работы семь человек (замечу попутно, что по управлению из 650 работающих по собственному желанию ушло всего 16 человек).

И, наконец, в коммунистическом воспитании имеет большое значение личный пример коммуниста. Наши строители хорошо знают и уважают бригадира А. Галкину, чья бригада стала первым в управлении коллективом коммунистического труда, слесаря Н. Власенко, машинистов бульдозера В. Тряпкина и кавалера ордена Ленина Ф. Толстокоренко, кавалера ордена Трудового Красного Знамени А. Кремнева, мастера А. Ванькина. Всех трудно назвать — в нашем коллективе много строителей, которые своим коммунистическим отношением к труду, партийностью снискали уважение всех. И равняясь на них, строители досрочно выполнят свои социалистические обязательства в честь предстоящего партийного съезда.

Ф. ШИМЧИК,
делегат партийной конференции.

УВЛЕКАЯ СВОИМ ПРИМЕРОМ

Хорошо потрудилась в прошлом году вторая Жеребятьевская ферма совхоза «Ямской», которой руководит бригадир коммунист Иван Корнеевич Гусаров. Доярки фермы перевыполнили свои социалистические обязательства, взятые в честь 100-летия со дня рождения В. И. Ленина. Лучшего результата добилась Людмила Павловна Лебедева, надоившая на 291 килограмм молока больше, чем обязалась.

Отлично на этой ферме начат и нынешний год — плюс составляет 2,3 килограмма. Высоким результатом в труде ферма прежде всего обязана коммунистам (их там восемь человек), которые своим примером, самоотверженным трудом увлекают за собой весь коллектив.

В честь предстоящего XXIV съезда КПСС коллектив фермы взял повышенные обязательства.

В. ХАЛАНСКИЙ,
секретарь парткома совхоза «Ямской».

С КОМСОМОЛЬСКИМ ОГОНЬКОМ

По инициативе партийной и комсомольской организаций ГПЗ «Константиново» в одно из воскресений комсомольцы и молодежь хозяйства занялись уборкой территории и сбором металлолома.

Воскресником руководила секретарь комсомольской организации совхоза Татьяна Ожерельева.

Ребята привели в порядок территории центральной усадьбы, Никитской молочнотоварной фермы и свиноводческой бригады.

Было собрано в этот день свыше 7 тонн металлолома.

Комсомольцы Иван Алексеев, Евгений Степанов, Александр и Нина Захаровы, Нина Катаева, Владимир Павленко работали добросовестно, старательно, с подлинным комсомольским огоньком.

И. ЕВСТРАТОВ,
секретарь парткома совхоза «Константиново», делегат партийной конференции.

Твердое слово механизаторов

В эти зимние месяцы в колхозе «Заветы Ильича» интенсивно ведутся работы по вывозке органических удобрений на поля. В один из таких рабочих дней на тракторе ДТ-55 с навесным бульдозером произошла серьезна авария — поломалась рама. Выход из строя бульдозера мог надолго затормозить вывозку удобрений.

Вот почему слесари колхозной мастерской по ремонту тракторов коммунист Н. Д. Мальцев, Н. В. Егоров и П. Н. Абрамов, а также тракторист Вячеслав Молотков постарались приложить все усилия к тому, чтобы как можно быстрее ввести машину в строй.

Свое слово механизаторы сдержали. Трактор ДТ-55 вошел в строй на три дня раньше, чем предполагалось.

А. АЛИФАНОВ,
заместитель председателя колхоза «Заветы Ильича».

В социалистических обязательствах коммуниста Федора Алексеевича Мантуровского, что он принял в честь XXIV съезда КПСС, записано: ежедневно перекрывать задания на 80—85 процентов. И это не просто слова. Ныне делегат второй партийной конференции района вывозит корма на животноводческие фермы, органические удобрения — на поля. И ежедневно против его фамилии в сводке выполнения работ появляется цифра 190 —200.

—Передовой механизатор, — говорят в колхозе «Большевик», — настоящий коммунист. В каждом деле впереди, как и положено члену партии.

Коммунист Иван Васильевич Савелькин работает механизатором в совхозе «Барыбино». В прошлом году он возглавлял звено по выращиванию зерновых культур. Вместе со своими товарищами собрал с каждого гектара по 32 центнера зерна.

За большое трудолюбие мастера высоких урожаев И. В. Савелькина коммунисты хозяйства избрали делегатом на вторую городскую партийную конференцию.

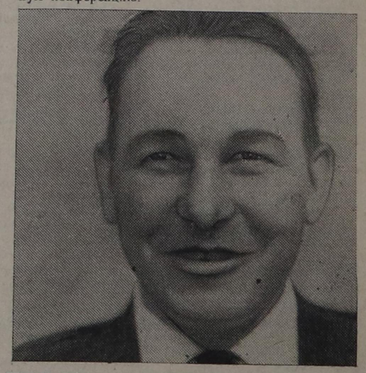

ЦЕННАЯ ИНИЦИАТИВА

Коммунисты Константиновской фабрики игрушек Валентина Ивановна Гурова, Иван Петрович Горбачев и Валентина Ивановна Шилина решили в день открытия XXIV съезда партии работать на сэкономленных сырье и материалах. Ценная инициатива была одобрена партийным бюро. Ее подхватил весь коллектив предприятия. Из сэкономленных материалов рабочие обязались выработать 30 марта продукции не менее чем на шесть тысяч рублей.